



Sportsfiskerforening Pirken  
Att.: Kent Korgaard Hansen & Allan Schiby  
Fjordhuset Egholm Færgevej 16  
9000 Aalborg

## Offentlig høring af et restaureringsprojekt med etablering af gydebanker på fire projektstrækninger i Lerkenfeld Å

Vesthimmerlands Kommune offentliggør hermed forslag til et projekt om vandløbsrestaurering på fire mindre projektstrækninger i Lerkenfeld Å. Projektet vedrører en strækning omkring Røde Bro ved Korsholmvej, en strækning nedstrøms Lerkenfeldvej ved Møllegården, en strækning omkring jernbanebroen i st. 4771 m og en strækning omkring Kællingetand Bro ved Højslev Møllevej.

Projektet vedrører matriklerne 1a, 1h og 1u Lerkenfeld Hgd., Svingelbjerg, 1ap, 1aø og 1b Lerkenfeld Hgd., Vesterbølle, 3a og 3ah Testrup By, Testrup, 7000L Østerbølle By, Østerbølle, 7000o Østrup By, Vognsild og 2r Kællingtandgårde, Gislum. Projektet er ønsket af Sportsfiskerforeningen Pirken. Beliggenheden fremgår af bilag 2-5.

### Formål

Formålet med projektet er:

- at opretholde og forbedre gyde- og opvækstforholdene for fisk i Lerkenfeld Å ved etablering af gydebanker og udlægning af skjulesten og dødt ved på egnede delstrækninger.
- at bidrage til opretholdelse og forbedring af målopfyldelse for fisk i Lerkenfeld Å og dermed den samlede økologiske tilstand i Lerkenfeld Å.

### Nuværende forhold

Lerkenfeld Å er et målsat type 2-vandløb på projektstrækningerne med udspring vest for Mejlbysyd for Rold Skov og med udløb i Lovns Bredning i Limfjorden. Ifølge vandområdeplanerne 2021-2027 efter genbesøget er den samlede økologiske tilstand ringe og den kemiske tilstand god på alle fire delstrækninger. Tilstanden for de biologiske kvalitetselementer fisk, makrofyter, bentiske invertebrater og fyto-bentos er for projektstrækning 1, 2 og 3 hhv. høj, ringe, god og god. Herudover er den økologiske tilstand for nationalt specifikke stoffer ikke-god. På projektstrækning 4 er tilstanden for fisk, makrofyter,

Dato: 20. maj 2026

Sagsnummer:  
06.02.10-P19-2-26  
Sagsbehandler:  
Søren Holmstrand  
Christiansen

Tlf.: 99 66 71 91  
Mob.: 30 51 16 48  
soch@vesthimmerland.dk

Side 1 ud af 12

bentiske invertebrater og fyto-benthos hhv. ringe, ukendt, god og ukendt og for nationalt specifikke stoffer er den ikke-god.

Projektstrækningerne er alle kendetegnet ved fast bund, hvor der i forvejen er naturligt forekomne gruspartier. Mængden af gydegrus er vurderet til at være for sparsomt, og antallet af gydninger er de senere år blevet færre end tidligere. Derfor vil en supplerende gydegrus være hensigtsmæssigt.

### **Projektbeskrivelse**

Projektet er opdelt i fire projektstrækninger.

Projektstrækning 1 vedrører en strækning på ca. 160 m omkring Røde Bro ved Korsholmvej. Strækningen omfatter ca. 120 m nedstrøms broen og ca. 40 m opstrøms fra st. 11133 m til st. 10973 m. Det ansøgte projekt omfatter udlægning af gydegrus lige opstrøms broen og på en længere strækning nedstrøms broen. Herudover skal der udlægges skjulesten og dødt ved på hele projektstrækningen.

Projektstrækning 2 vedrører en strækning på ca. 140 m omkring overkørslen på Lerkenfeldvej ved Møllegården. Strækningen omfatter ca. 60 m nedstrøms overkørslen fra st. 10005 m til ca. 80 m opstrøms overkørslen i st. 10145 m. Det ansøgte projekt omfatter udlægning af gydegrus på en ca. 60 m lang strækning nedstrøms overkørslen og udlægges skjulesten og dødt ved på hele projektstrækningen.

Projektstrækning 3 vedrører en strækning på ca. 40 m omkring Jernbanebroen. Strækningen omfatter ca. 20 m op- og nedstrøms broen fra st. 4753 m til st. 4793 m. Det ansøgte projekt omfatter udlægning af gydegrus på en ca. 40 m strækning omkring broen, og herudover vil der blive udlagt skjulesten og dødt ved på hele projektstrækningen.

Projektstrækning 4 vedrører en strækning på ca. 160 m omkring Kællingetand Bro ved Højslev Møllevej. Strækningen omfatter ca. 80 m op- og nedstrøms broen fra st. 1884 m til st. 2044 m. Det ansøgte projekt omfatter udlægning af gydegrus på en ca. 50 m lang gydebanke omkring broen, og på den resterende strækning vil de fysiske forhold blive forbedret med udlægning af skjulesten og dødt ved.

Gydebankerne vil blive etableret på strækninger, hvor faldforholdene er gode, bundforholdene faste med eksisterende grusbund og hvor der er plads i vandløbsregulativet. Tykkelsen på gruslaget vil afhænge af, hvad der vurderes nødvendigt, samt hvor meget grus der er plads til inden for regulativets rammer. På projektstrækning 1, 2, 3 og 4 ligger vandløbsbunden gennemsnitligt hhv. ca. 10-30 cm under, ca. 30 cm under, ca. 10-15 cm under og ca. 40 cm under den regulativfaste vandløbsbund, og derfor vil tykkelsen af gydegruset variere inden for dette spænd.

Der vil blive anvendt gydegrus i en blanding af 75 % nøddesten (sten på 16-32 mm) og 25 % singels (33-64 mm), da vandløbet på alle projektstrækninger er over 3 m i bredden. Herudover vil gydebankerne blive anlagt med et fald på 5 ‰ henover grusbanken.

Herudover vil der blive udlagt skjulesten og dødt ved på projektstrækningerne. Materialet vil hovedsageligt blive udlagt langs vandløbsbrinkerne.

Inden udlægning af gydegrus, vil projektstrækningerne blive gennemgået for eventuelle drænudløb, så der kan tages hensyn til dette ved udlægning af gydegrus, skjulesten og dødt ved. Derudover vil der blive placeret landmålerstokke umiddelbart opstrøms projektstrækningerne, så vandstanden løbende kan monitoreres og aflæses under udlægningen. På denne måde kan det sikres, at vandstanden i Lerkenfeld Å ikke bliver påvirket.

## **Afstrømningsmæssige og miljømæssige konsekvenser**

### **Afvandingsforhold**

Der er tilbage i 2016 foretaget en opmåling af vandløbsbunden og her viste opmålingen, at vandløbsbunden på de fire projektstrækninger ligger under regulativets krav. Ifølge opmålingen ligger den nuværende vandløbsbund på projektstrækningerne mellem 10 til 40 cm under den regulativmæssige bund. Derfor er der plads i det gældende regulativ til at udlægge gydegrus på alle fire projektstrækninger. På baggrund af opmålingen, forventes afvandingen af de tilstødende arealer og vandføringssevnen ikke at blive forringet væsentligt.

Etableringen af gydebankerne vil ske indenfor regulativets rammer. Der er ikke registreret røttilløb langs projektstrækningerne. Der vil blive placeret landmålerstokke, så vandstanden løbende kan monitoreres og aflæses under udlægningen, så det sikres, at vandstanden i Lerkenfeld Å ikke vil blive påvirket. Ved denne metode kan det sikres, at etableringen af gydebankerne ikke resulterer i uforudsete vandstandshævninger.

Hvis der registreres yderligere dræn på projektstrækningerne, vil projektet tage hensyn til, at disse fortsat har frit udløb.

### **Vandområdeplaner**

Projektet forventes at kunne bidrage til opretholdelse og opnåelse af målopfyldelse på sigt i overensstemmelse med vandområdeplanernes målsætning om god økologisk tilstand.

### **§ 3-beskyttet natur**

Lerkenfeld Å er omfattet af naturbeskyttelseslovens § 3 på projektstrækningerne. Da projektet omfatter tiltag i selve vandløbsprofilet, som vil påvirke den eksisterende tilstand, vil det kræve en dispensation fra naturbeskyttelseslovens § 3.

Da Lerkenfeld Å løber i en veldefineret ådal er projektstrækningerne omgivet af § 3-beskyttet mose og eng på begge vandløbssider. Etablering af gydebankerne vil ikke påvirke de beskyttede naturtyper, da afvandingen ikke ændres væsentligt i forhold til regulativet, og da restaureringen udføres med mandekræft, motoriserede trillebører samt spand og skovl i vandløbet. Herudover ligger alle projektstrækninger ved en bro/overkørsel, hvilket giver optimale adgangsforhold.

Det er Vesthimmerlands Kommunes vurdering, at der kan opnås en dispensation fra naturbeskyttelseslovens § 3.

#### **Natura 2000**

Projektstrækning 1 og 2 er beliggende indenfor Natura 2000-område nr. 30 Lovns Bredning, Hjarbæk Fjord og Skals, Simested og Nørre Ådal, Skravad Bæk. Projektstrækning 3 og 4 er ikke beliggende indenfor, men er en del af samme vandløbssystem. Formålet med projektet er at forbedre gyde- og opvækstforholdene i Lerkenfeld Å.

På grund af projektets begrænsede størrelse og karakter i anlægsfasen og det naturforbedrende formål, vurderer Vesthimmerlands Kommune, at projektet ikke i sig selv eller i forbindelse med andre planer og projekter vil have en væsentlig påvirkning på Natura 2000-området eller udpegningsgrundlagets bevaringsstatus.

#### **Fredning**

Den nedre del af Lerkenfeld Ådal er fredet og omfatter et areal på i alt 938 ha. Formålet med fredningen er at bevare og beskytte ådalens geologiske, landskabelige og kulturhistoriske værdier. Jf. fredningskendelsen skal tilstanden af de fredede arealer bevares, det er ikke tilladt at ændre terrænet og åens forløb må ikke ændres eller reguleres.

Projektstrækning 1 og 2 ligger inden for fredningsafgrænsningen, men projektet indeholder ikke tiltag, der vil ændre tilstanden på de fredede arealer, forårsage terrænændringer eller ændre/regulere på åens forløb.

Formålet med det ansøgte projekt er at forbedre de fysiske forhold i Lerkenfeld Å ved mindre strækningsbaserede indsatser med henblik på at bidrage til opretholdelse og opnåelse af målopfyldelse i Lerkenfeld Å.

Vesthimmerlands Kommune vurderer, at projektet ikke medfører ændringer af vandløbets forløb eller væsentlige ændringer i de afstrømningsmæssige eller miljømæssige forhold. Derfor vurderer Vesthimmerlands Kommune, at en tilladelse til det ansøgte projekt ikke vil være i konflikt med den gældende fredning for området, og der derfor ikke skal indhentes en dispensation fra Fredningsnævnet.

#### **Bilag IV-arter**

Der er registreret odder ved Svingelbjergvej og Gislumvej/Testrupvej på hhv. projektstrækning 1 og 4 og bæver opstrøms jernbanebroen. Herudover er der ikke registreret fund af bilag IV-arter indenfor de fire projektstrækninger (søgt via arter.dk d. 19. maj 2026). Der er registreret spidssnudet frø lidt nedstrøms projektstrækning 1 og ca. 600 m syd for projektstrækning 4.

Da projektet er af mindre karakter, de afvandingsmæssige forhold ikke vil blive ændret og etableringen af gydebankerne vil være kortvarig uden større maskiner, vurderes projektet ikke at medføre væsentlig påvirkning af bestanden, og/eller den økologiske funktionalitet, for odder eller andre bilag IV-arter væsentligt.

### **Vandløbsloven**

Lerkenfeld Å er et offentligt vandløb og projektet kræver derfor tilladelse efter § 37 i vandløbsloven, jf. lovbekendtgørelse nr. 1217 af 25/11 2019 om vandløb.

Vesthimmerlands Kommune vurderer, at projektet er i overensstemmelse med vandområdeplanernes målsætninger og kan gennemføres inden for regulativets rammer. Kommunen vurderer derfor, at der kan meddeles tilladelse til projektet efter vandløbslovens § 37.

### **Vurdering af virkninger på miljøet**

Eftersom regulering af vandløb er opført på bilag 2 i miljøvurderingsloven, er det nødvendigt med en screening af, om der er krav om udarbejdelse af en miljøkonsekvensrapport og udarbejdelse af en særlig vurdering af projektets virkning på miljøet. Der vil senere blive offentliggjort en afgørelse om dette spørgsmål.

### **Overslag over udgifter**

Samtlige udgifter i forbindelse med projektets gennemførelse afholdes af Sportsfiskerforeningen Pirken. Anlægsudgifterne forventes at være begrænset.

### **Tidsplan**

Der skal indhentes en dispensation fra naturbeskyttelsesloven, før tilladelsen efter vandløbsloven kan gives. Desuden skal der gennemføres en VVM-screening af projektet, da regulering af vandløb er nævnt i bilag 2 i miljøvurderingsloven. Projektet vil herefter kunne gennemføres i løbet af 2026 eller senere.

### **Offentliggørelse**

Restaureringsprojektet vil blive offentliggjort på kommunens hjemmeside, <https://vesthimmerland.dk/politik-og-faellesskab/hoeringer-og-afgoerelser>, under "Vandløb".

Eventuelle bemærkninger til projektet kan inden for 8 uger indgives skriftligt til: Vesthimmerlands Kommune, Teknik- og Økonomiforvaltningen, Vestre Boulevard 7, 9600 Aars eller [vandloeb@vesthimmerland.dk](mailto:vandloeb@vesthimmerland.dk).

Efter offentlighedsfasen skal projektet endeligt godkendes efter vandløbsloven. Efter godkendelsen er der 4 ugers ankefrist, inden projektet må udføres. En eventuel klage behandles af Miljø- og Fødevareklagenævnet.

Med venlig hilsen

**Søren Holmstrand Christiansen**

Vandløbsmedarbejder

**Bilag:**

1. Oversigtskort
2. Oversigtskort over projektstrækning 1
3. Oversigtskort over projektstrækning 2
4. Oversigtskort over projektstrækning 3
5. Oversigtskort over projektstrækning 4
6. Sådan behandler vi dine personoplysninger

**Kopi til:**

- Bredejere/matrikelejere
- Ansøger/Sportsfiskerforeningen Pirken: schiby01@gmail.com
- Danmarks Naturfredningsforening: dnvesthimmerland-sager@dn.dk; vesthimmerland@dn.dk
- Danmarks Sportsfiskerforbund: post@sportsfiskerforbundet.dk; tha@sportsfiskerforbundet.dk; himmerland@sportsfiskerforbundet.dk
- Danmarks Fiskeriforening: mail@dkfisk.dk
- Ferskvandsfiskeriforeningen i Danmark: nb@ferskvandsfiskeriforeningen.dk
- Dansk Fritidsfiskerforbund: teamstr@gmail.com
- Dansk Ornitologisk Forening: natur@dof.dk; vesthimmerland@dof.dk
- Dansk Botanisk Forening: dbf.oestjylland@gmail.com
- Fiskeristyrelsen: inspektoratvest@fiskeristyrelsen.dk
- Friluftsrådet: vesthimmerland@friluftsradet.dk; lokalraad@friluftsradet.dk
- Dansk Entomologisk Forening: entomologiskforening@gmail.com
- Ålaug Vesthimmerland: hok@agrinord.dk; sivigaard@yahoo.dk
- Vesthimmerlands Museum: byggesager@vmus.dk
- Lerkenfeld Å lodsejerlaug: hansdollerup@hotmail.com
- Aalborg Sportsfisker Forening: as.formand@aalborg-sportsfisker.dk

# Bilag 1\_Oversigtskort

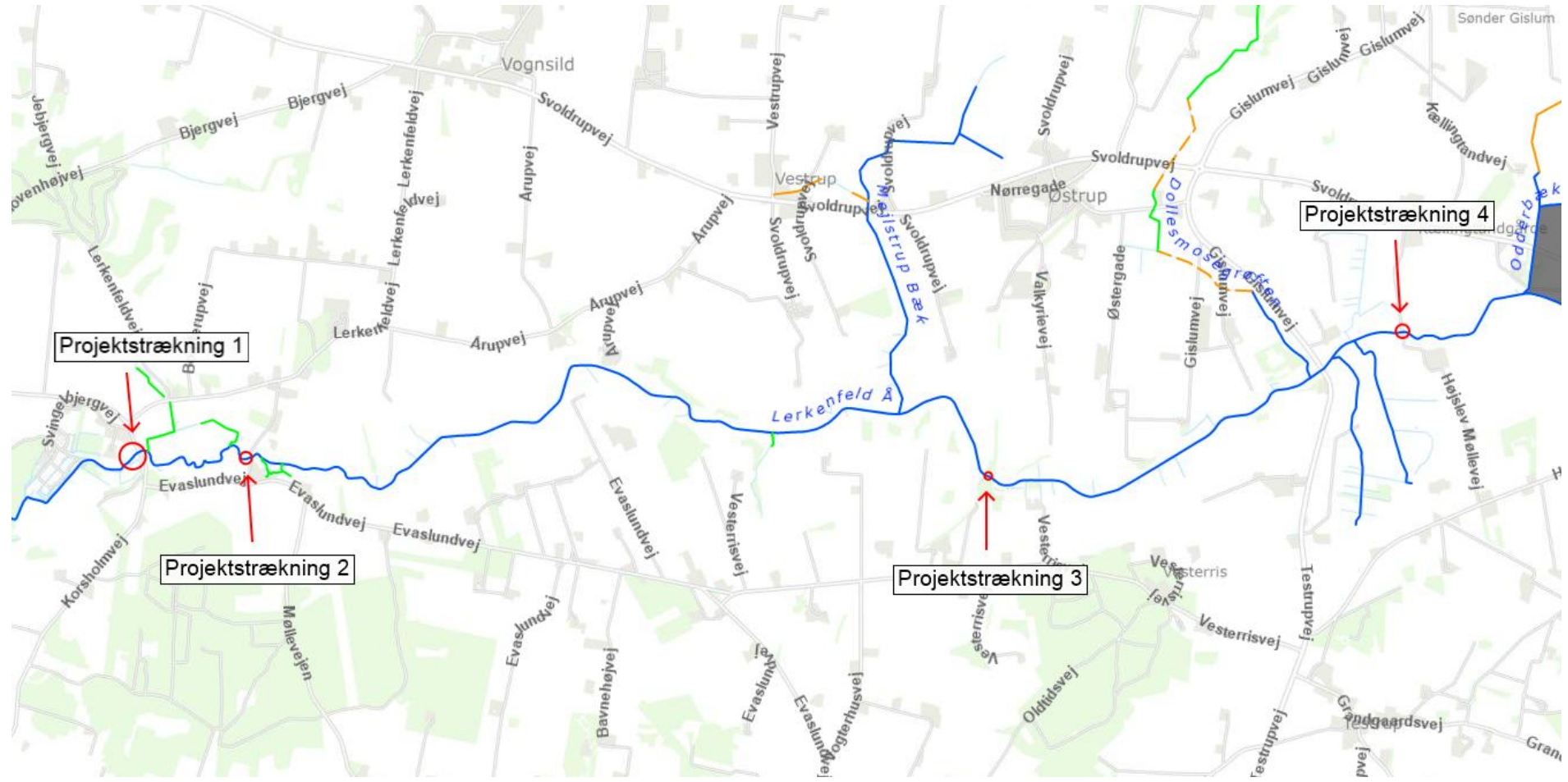

## Bilag 2 Oversigtskort over projektstrækning 1



**Signaturforklaring:** Den røde cirkel markerer projektstrækning 1. Det grønne, røde og blå skraverede arealer er hhv. § 3-beskyttet eng, mose og sø. Den blå linje angiver det målsatte vandløb Lerkenfeld Å og de grønne angiver private tilløb.

### Bilag 3 Oversigtskort over projektstrækning 2

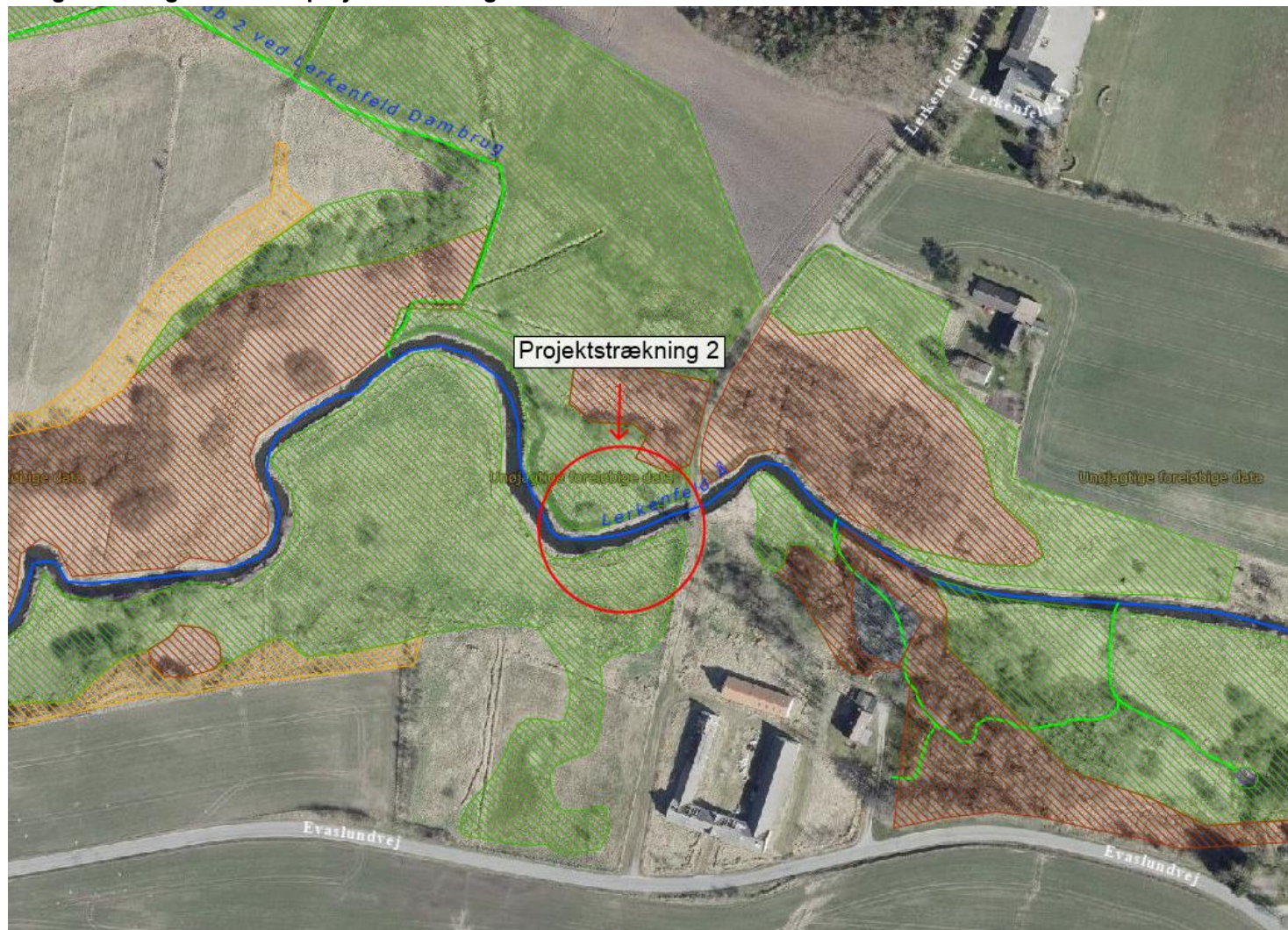

**Signaturforklaring:** Den røde cirkel markerer projektstrækning 2. De grønne, røde og gule skraverede arealer er hhv. § 3-beskyttet eng, mose og overdrev. Den blå linje angiver det målsatte vandløb Lerkenfeld Å og de grønne linjer angiver private tilløb.

#### Bilag 4 Oversigtskort over projektstrækning 3

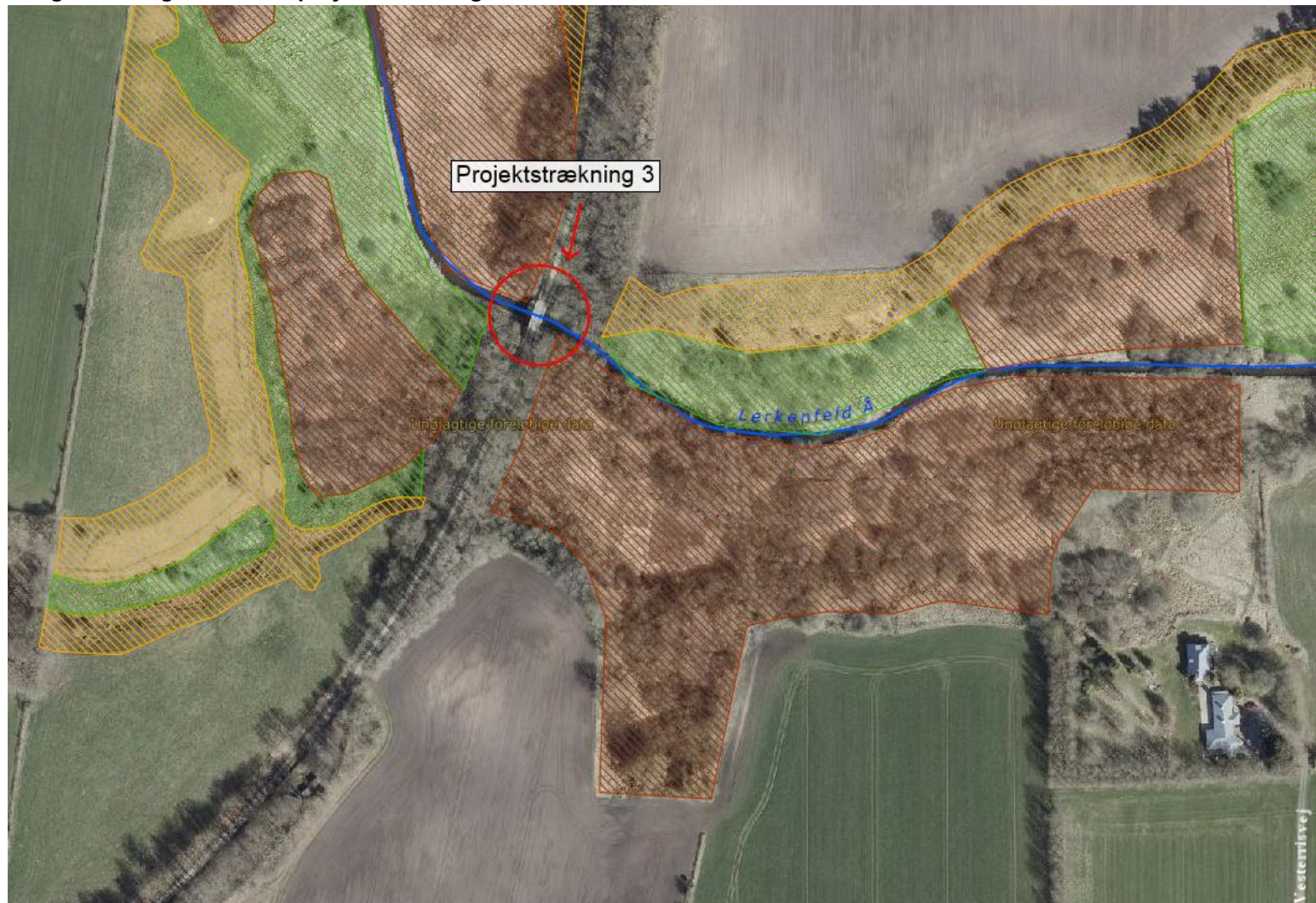

**Signaturforklaring:** Den røde cirkel markerer projektstrækning 3. De grønne, røde og gule skraverede arealer er hhv. § 3-beskyttet eng, mose og overdrev. Den blå linje angiver det målsatte vandløb Lerkenfeld Å.

## Bilag 5 Oversigtskort over projektstrækning 4

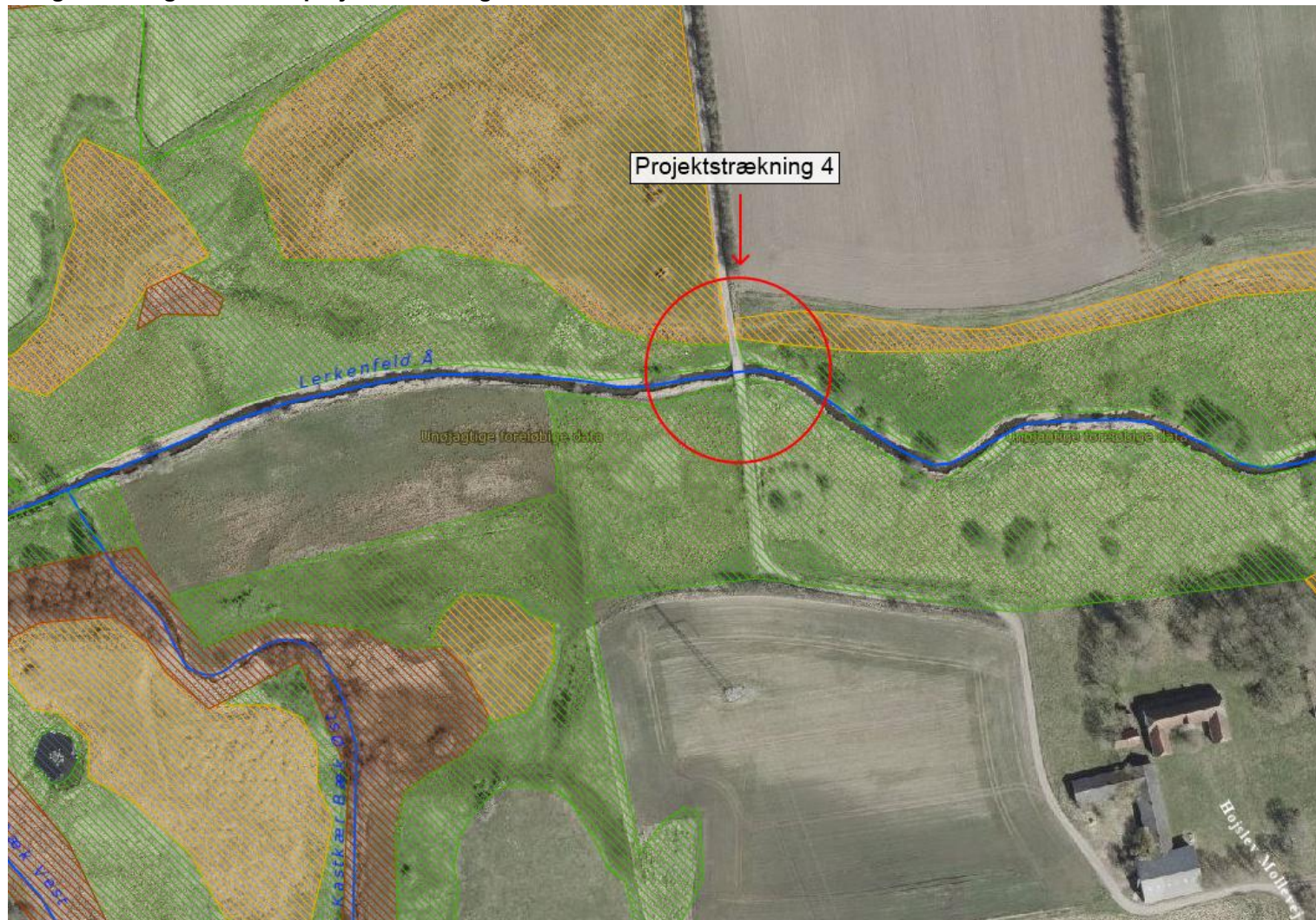

**Signaturforklaring:** Den røde cirkel markerer projektstrækning 4. De grønne, røde og gule skraverede arealer er hhv. § 3-beskyttet eng, mose og overdrev. Den blå linje angiver det målsatte vandløb Lerkenfeld A.

## **Bilag 6 Sådan behandler vi dine personoplysninger vedrørende sagsnr. 06.02.10-P19-2-26**

### **Hvad bruger vi dine personoplysninger til?**

Vi behandler dine personoplysninger for at udføre sagsbehandling på et tilstrækkeligt oplyst og korrekt grundlag. Vi behandler almindelige personoplysninger om dig. Almindelige personoplysninger er oplysninger som fx navn, adresse og ejerforhold på fast ejendom.

I visse sager videregiver vi personoplysninger, hvis det er nødvendigt for sagen. Det kan fx være til andre offentlige myndigheder, samarbejdspartnere eller andre borgere, der er part i samme sag.

Behandlingen af dine personoplysninger er baseret på databeskyttelsesforordningen og databeskyttelsesloven.

Almindelige personoplysninger, behandles i medfør af databeskyttelsesforordningens artikel 6, stk. 1, litra a, c og e.

### **Hvor længe opbevarer vi dine oplysninger?**

Vi opbevarer og beholder kun dine personoplysninger, så længe det er nødvendigt for det formål, vi bruger oplysningerne til, eller indtil en lovbestemt frist udløber.

Når formålet med behandlingen ikke længere er til stede, bliver dine personoplysninger slettet, anonymiseret eller overført til et arkiv efter reglerne i arkivloven.

### **Hvor har vi oplysningerne fra?**

Vi behandler kun oplysninger, som du selv har givet os, eller som vi modtager fra andre privatpersoner, myndigheder, eller virksomheder. Det er fx navn, adresse, og hvilke ejendomme du ejer.

### **Hvad har du ret til?**

Du har ret til at se og rette oplysninger om dig selv. I visse sjældne tilfælde har du også ret til at få slettet oplysninger, til at begrænse behandlingen og at gøre indsigelse imod behandlingen af dine oplysninger.

Hvis du mener, at vi ikke behandler dine oplysninger korrekt. Kan du klage til Datatilsynet. Se mere på [www.datatilsynet.dk/kontakt](http://www.datatilsynet.dk/kontakt). Datatilsynet kan også kontaktes på postadressen: Datatilsynet, Carl Jacobsens Vej 35, 2500 Valby.

### **Vil du vide mere?**

Hvis du gerne vil vide mere om vores behandling af personoplysninger og dine rettigheder, kan du læse mere på <https://vesthimmerland.dk/om-kommunen/databeskyttelse>.

### **Hvem er vi, og hvordan kontakter du os?**

Teknik og Miljø er en del af Teknik- og økonomiforvaltningen. Vi varetager den umiddelbare forvaltning af kommunens opgaver på teknik- og miljøområdet. Vores kontaktoplysninger er:

Teknik og Miljø, Vestre Boulevard 7, 9600 Aars. Telefon: 9966 7000. Mail: [Teknikmiljoe@vesthimmerland.dk](mailto:Teknikmiljoe@vesthimmerland.dk).

### **Har du spørgsmål til vores behandling af dine personoplysninger?**

Så er du velkommen til at kontakte Vesthimmerlands Kommunes databeskyttelsesrådgiver.

På mail: [dpo@vesthimmerland.dk](mailto:dpo@vesthimmerland.dk). Med brev: Vesthimmerlands Kommune, Vestre Boulevard 7, 9600 Aars, Att.: Databeskyttelsesrådgiver.

### **Her kan du finde lovene**

- EU's databeskyttelsesforordning (Europa-Parlamentets og Rådets forordning (EU) 2016/679 af 27. april 2016): <https://eur-lex.europa.eu>; skriv "2016/679" i søgefeltet.
- Arkivloven (lovbekendtgørelse nr. 1201 af 28. september 2016): [www.retsinformation.dk](http://www.retsinformation.dk); søg på nummer og årstal.